Deviatnik k rómskym blahoslaveným mučeníkom Zefirínovi a Emílii

Nihil obstat: Mons. JCDr. Peter Holec
Imprimatur: Mons. Bernard Bober, arcibiskup–metropolita,
ABÚ Košice - Prot. č. 678/21, 26. 7. 2021

Deviatnik k rómskym blahoslaveným mučeníkom
Zefirínovi a Emílii je ponukou bezprostrednej duchovnej prípravy
na stretnutie s pápežom Františkom v Košiciach
dňa 14. 9. 2021.

Deviatnik má otvoriť srdcia Rómov pre Krista a zároveň pomôcť
k zmiereniu a vzájomnému odpusteniu medzi Slovákmi a Rómami.
Modlitba deviatnika sa začína **5. 9. 2021.**

Motto: S Máriou a Jozefom na ceste za Ježišom.

Pápež **František**
na Slovensku
S Máriou a Jozefom
na ceste za Ježišom
12. – 15. septembra 2021

Deviatnik k rómskym blahoslaveným mučeníkom Zefirínovi a Emílii

***Naše Slovensko v čase od 12. do 15. septembra 2021 navštívi pápež František**, vlastným menom Jorge Mario Bergoglio, ktorý sa narodil 17. 12. 1936 v Buenos Aires, v Argentíne.*

Pápež František je 266. pápežom Katolíckej cirkvi a zároveň rímskym biskupom. Rímski biskupi sa považujú za nástupcov apoštola Petra. František je prvým pápežom pochádzajúcim z amerického svetadielu a prvým z rehole jezuitov. Zvolil si meno František na počesť svätého Františka z Assisi.

Pápež František je známy svojou pokorou, zdôrazňuje Božie milosrdenstvo, má veľký záujem o chudobných a je odhodlaný viesť medzináboženský dialóg. Odmieta konzumizmus a podporuje snahy o zvrátenie klimatickej zmeny.

Program stretnutia so Svätým Otcom 14. 9. 2021 v Košiciach na Luníku IX.

CESTA ŽIVOTA

Ľudský život je ako cesta. Má svoj začiatok alebo „štart“ a má aj svoj koniec alebo „cieľ“. Na každej ceste sú zastávky, aj na tej životnej – detstvo, mladosť, dospelosť, staroba.

Na cestách stretáme mnoho ľudí – podobne aj v živote sme obklopení mnohými „spolupútnikmi“ a objavujeme silu spoločenstva. Žiadna cesta nie je úplne rovná. Aj na životnej púti občas klesáme, občas stúpame. Na križovatkách ciest sa rozhodujeme, akým smerom budeme pokračovať. Na cestách niekedy aj padáme a opäť vstávame, aby sme mohli kráčať ďalej... Musíme zažiť ťažkosti a kríže a často prosiť o odpustenie, aby sme sa mohli tešiť z krásy nového rána a nového začiatku.

Rómsky ľud oddávna kráčal, putoval, kočoval, preto im je cesta určite veľmi blízka.

Prví blahoslavení Rómovia – blahoslavený Zefirín a blahoslavená Emília – kráčali na tomto svete po španielskych cestách a doputovali až do neba. Ani naším koncom či „cieľom“ nie je smrť, ale večný život s Bohom v nebi. Emília aj Zefirín sa radi modlili ruženec. Preň sa dostali aj do ťažkostí a väzenia. Na svojej životnej ceste však nikdy nezapreli vieru v Boha a lásku k nebeskej Matke Márii. Sú nám vzorom aj v našom putovaní.

Napokon, keď sa modlíme ruženec, tiež kráčame po ceste. Prstami akoby sme kráčali po ceste ruženca – zrniečko za zrniečkom... a v duchu kráčame s Máriou za Ježišom.

Pozývame vás preto na cestu! Na cestu za Svätým Otcom, na cestu s blahoslaveným Zefirínom a blahoslavenou Emíliou, na cestu za Ježišom spolu s Máriou a Jozefom. Na program plný svedectiev, modlitieb, piesní a tanca.

PROGRAM

8:00 – otvorenie vstupu na miesto stretnutia

11:00 – **svätá omša**; hlavný celebrant: Mons. ThLic. Vladimír Fekete SDB, slovenský rímskokatolícky biskup, apoštolský prefekt Azerbajdžanu so sídlom v Baku;
kazateľ: ThLic. Ing. Jozef Luscoň, PhD., SDB rímskokatolícky kňaz, spisovateľ, pedagóg a publicista

13:00 – **detský spevácky zbor z Luníka IX**

14:00 – **umelecko-duchovný program NA CESTE** zložený z piesní, tancov, silných svedectiev a modlitieb – účinkujú deti, mladí i dospelí z pastoračných centier (Košice, Jarovnice, Bardejov, Čičava, Hanušovce nad Topľou, Krížova Ves, Letanovce, Lomnička, Humenné, Kežmarok...)

16:00 – **privítanie pápeža Františka** a spoločný program s ním

Krátke životopisy Zefirína a Emílie

ZEFIRÍN JIMÉNEZ MALLA – SVETLO OD BOHA NIELEN PRE RÓMOV

Pri pohľade na Zefirína si môžeme uvedomiť citlivosť, s akou Boh vypestoval tento životný príbeh – akoby hovoril, hľaďte čo s vami dokážem urobiť. Vyberám si slabé a nepatrné, aby som urobil veľké a obdivuhodné. Svätý Pavol hovorí: *„Čo je svetu neurodzené a čím pohŕda, to si vyvolil Boh... aby sa pred Bohom nik nevystatoval“ (1 Kor 1, 28–29).*

Zefirín sa narodil v roku 1861 v Benavente de Sergiá ako syn kočovníka. Už ako malý chlapec chodil so strýkom na trh predávať košíky. Začal sa tak priúčať kupeckému životu a potom sa celý život živil predajom zvierat.

Keď mal 18 rokov rómskym spôsobom, teda bez sviatostného manželstva, sa oženil s Terezou. Pán Boh im nepožehnal deti, ale aby neboli celkom sami, osvojili si Pepitu, dcéru Terezinho brata. Zefirín zapísal Pepitu ešte ako malú do školy, hoci sám nevedel čítať.

Keď mal Zefirín 20 rokov, otec ich opustil kvôli inej žene. Vtedy sa stal hlavou rodiny on.

Po 40 rokoch kočovného života sa usadil v prenajatom dome v Barbastre. Tu prežil druhú časť svojho života. Svojou čestnosťou, obetavosťou a milým slovom si v tomto meste získaval priazeň ľudí.

Jeho nábožnosť bola veľmi srdečná, spomína si na to aj jeho vnučka Maruja: *„Jedného dňa sa v kostole spievalo – Spievajme láske nad láskami... Zefirín spieval a slzy mu stekali po tvári.“*

Po tridsiatich rokoch spoločného života s Terezou uzavreli sviatostné manželstvo. Od tej chvíle sa začína aj jeho intenzívny sviatostný život. Na svätú omšu a sväté prijímanie chodil nielen v nedeľu, ale ak to bolo možné, aj každý deň.

Jeho láska ku Kristovi sa nekončí len chodením do kostola. Celé desaťročia zhromažďoval deti, brával ich na malé výlety, učil ich katechizmus, teda to, čo si sám zapamätal z kázne či z púte. Jeho nábožnosť sa rokmi prehlbovala. Prijali ho do spolku „Eucharistických štvrtkov“, kde patrili najvýznamnejšie osobnosti mesta. Vstúpil aj do tretieho rádu svätého Františka. Mal veľký dar zmierovať rozhádaných, každý spor obyčajne končil podaním ruky. Jeho jemné srdce mu bránilo obísť trpiaceho. Raz videl ako chorý na tuberkulózu ležal na zemi a chrlil krv. Zefirín k nemu pristúpil a na rukách ho priniesol domov. Chorý bol bývalý starosta Barbastra.

V roku 1936 vypukla v Španielsku občianska vojna. Barbastro bolo ťažko skúšané prenasledovaním Cirkvi. Keď v tom čase na ulici revolucionári zatýkali jedného kňaza, pri pohľade na nich Zefirín zavolal: *„Pomáhaj Panna Mária! Toľko ľudí proti jednému, a to ešte nevinnému...!“* Po týchto slovách zatkli aj jeho. Zefirín sa denne modlil ruženec a neprestal ani vo väzení. Jeho rodina sa ho pokúšala oslobodiť, podmienkou však bolo verejné zrieknutie sa ruženca. Zefirín to však odmietol.

V noci 9. augusta 1936 ho zastrelili spolu s niektorými uväznenými kňazmi. Svedkovia hovoria, že popravení vykríkli: *„Nech žije Kristus Kráľ!“* Ráno ho už videli mŕtveho s ružencom

v ruke. Všetkých zastrelených pochovali v spoločnom hrobe. Pri odkrytí hrobu, Zefirína však nedokázali identifikovať. Zomrel ako svedok pre Krista.

4. mája 1997 ho ako prvého Róma vyhlásil pápež Ján Pavol II. za blahoslaveného.

Boh nám predstavuje život obyčajného človeka. Začiatok má kdesi na cestách kočovníkov a končí v spoločenstve medzi najhorlivejšími kresťanmi a kňazmi. Zefirín môže byť vzorom nielen pre Rómov, ale aj pre nás všetkých.

EMÍLIA FERNÁNDEZ RODRÍGUEZOVÁ – KVET Z BOŽEJ ZÁHRADY

Môže byť mladá rómska žena Emília príkladom, vzorom, či svetlom pre naše časy? Odpoveď znie: „Áno." Duch Svätý viedol svoju Cirkev, aby Emíliu 25. marca 2017 vyhlásila za blahoslavenú. Emília – obyčajné, jednoduché rómske dievča – na prvý pohľad neurobila nič výnimočné, nič čím by sa preslávila.

Narodila sa v jaskyni, v detstve pomáhala starým rodičom pri pletení košíkov. Takto si ich rodina zarábala na každodenný chlieb.

Keď mala 24 rokov začala žiť s mladým Rómom Juanom. V tom čase zúrila občianska vojna. Vláda do boja povolávala všetkých bojaschopných mužov. Bolo isté, že Juan bude odvedený. Dohodli sa, že využijú rómske šibalstvo a s roztokom z modrej skalice mu Emília potrie oči, aby na nejaký čas oslepol. Keď si po Juana prišli vojaci usúdili, že ako nevidiaci sa do boja nehodí, preto ho nechali doma. V tom čase už bola Emília v druhom stave. Po určitej dobe sa k nim vojaci vrátili a zistili, že ich Emília a Juan podviedli. Oboch vzali do väzenia.

Emília bola vo väzení sama, bez manžela, bez príbuzných. V cele sa dostala medzi kresťanské ženy. Keď ju videli plakať, ujali sa jej. Po čase zistili, že čaká dieťatko, preto sa jej snažili pomáhať. Emília si všimla ich vieru. Bola síce pokrstená, ale o jej duchovný život sa nikto nikdy nestaral. Poprosila preto ženy, aby ju naučili modliť sa *Otče náš, Zdravas', Mária, Sláva Otcu...* Neskôr sa už aj ona spolu s nimi modlievala ruženec. Veľmi rada počúvala o živote Panny Márie a o tom, ako porodila Ježiša v maštali (pretože aj Emília sa narodila v jaskyni). Pri veriacich ženách rástla aj jej viera a láska ku Kristovi.

Keď sa vedúca väznice dozvedela, že sa Emília naučila modliť, chcela potrestať tú, ktorá ju to naučila, vyhrážala sa. Neskôr sľúbila, že Emílii zlepší podmienky vo väzení a pomôže jej pred súdom. Emília však meno svojej katechétky a priateľky neprezradila, dobre vedela, že mnohé ženy sú vo väzení len preto, že sú kresťanky.

No až potom nastali pre Emíliu ťažké chvíle. Napriek tomu, že už bola vo vysokom štádiu tehotenstva, nepridali jej na strave a dokonca ju zatvorili na samotku. Niektoré z uväznených žien k nej prišli, aby jej pomohli pri pôrode. 13. januára priviedla na svet dievčatko a hneď na druhý deň ho aj vo väzení pokrstili. Neľudské podmienky na samotke, slabá strava, zima, špina a nezáujem vedúcich väznice spôsobili, že zoslabnutá a chorá Emília 25. januára 1939 zomrela.

Prečo by mala byť Emília príkladom, vzorom, či svetlom pre naše časy? Emília bola len pokrstená, nikdy nebola na svätej spovedi, nikdy sa nezúčastnila na svätej omši, neprijímala Kristovo telo, nebola pobirmovaná... Bola len obyčajná rómska kočovníčka a aj napriek tomu dosiahla mučeníctvo. Boh viedol túto jednoduchú rómsku veriacu ženu až k svätosti – aj bez pomoci ostatných sviatostí. Boh je skutočne nevyspytateľný vo svojich svätých. V období, keď jej bolo najťažšie, najviac rástla láska v jej srdci.

Práve vo väzení bližšie spoznala svojho Boha. Otvorila mu srdce a on v ňom urobil zázrak lásky – lásky k Bohu a lásky k človeku. Bez odpustenia tým, ktorí jej toto všetko spôsobili by ju Cirkev nepovýšila na oltár.

Kristus si stráži Cirkev a Emíliu ponúka ako vzor a povzbudenie pre nás všetkých. Emília odpustila všetkým tým, ktorí jej ubližovali a posledné chvíle prežívala so svojím Bohom.

Práve preto môže byť príkladom, vzorom či svetlom pre nás a naše časy.

VEČERNÁ MODLITBA ZEFIRÍNA

ÚVOD

DEVIATNIK K BLAHOSLAVENÉMU ZEFIRÍNOVI A BLAHOSLAVENEJ EMÍLII, RÓMSKYM MUČENÍKOM

Rómovia pred tisíc rokmi opustili Indický polostrov a dnes žijú po celom svete. Po usadení v Európe postupne prenikali aj do Afriky a Ameriky. Na Slovensku ich žije okolo pol milióna, väčšina z nich na východe našej krajiny. Zefirín a Emília vyrastali v Španielsku, stovky kilometrov od seba (Barbastro – Tíjola – cca 900 km). Každý mal svoju rodinu, nikdy sa nestretli a aj napriek tomu mali spoločný osud, stali sa svedkami viery tým, že ako Rómovia obetovali svoj život za Španielov, ľudí z majority. Stratili svoj život, aby nezradili a aby zachránili životy svojich priateľov. Španielsko v tom období zachvátil najkrvavejší a najmenej prehľadný konflikt 20. storočia, v ktorom bolo zavraždených viac než 6 832 zasvätených osôb, z toho 13 biskupov, 4 172 kňazov, 2 364 mníchov a 283 rehoľných sestier. Zničených bolo 160 kostolov a kláštorov. Rómovia si chceli žiť svoj tradičný život, ale revolúcia im to nedovolila. Bolestne vstúpila aj do ich života a vybrala si nespravodlivú daň podľa nekontrolovaných, iracionálnych pravidiel. Cirkevný otec Tertulián napísal: *„Krv mučeníkov je semenom nových kresťanov.“* V dejinách Cirkvi sa to mnohokrát potvrdilo. Na príhovor tých, ktorí položili svoj život za Ježiša Krista, Boh otvára srdcia ľudí pre prijatie a prežívanie viery. Nech aj krv mučeníkov, blahoslaveného Zefirína a Emílie, je semienkom, ktoré otvorí srdcia Rómov i Slovákov k vzájomnému prijatiu a prežívaniu viery.

Zefirín Jiménez Malla bol blahorečený 4. 5. 1997 v Ríme a Emília Fernández Rodríguezová bola blahorečená 25. 3. 2017 v Almerí ako prvá Rómka v histórii Cirkvi. Emília bola blahorečená presne dvadsať rokov po blahorečení Róma z Barbastra, Zefirína Jiméneza Mallu, mučeníka svätého ruženca. Títo španielski mučeníci rómskeho pôvodu, ktorí počas občianskej vojny obetovali svoj život za svoje presvedčenie a jednoznačné postoje voči diktatúre, sú považovaní za patrónov Rómov. Španielska občianska vojna sa začala 17. 7. 1936 a skončila sa 1. 4. 1939. Trvala 2 roky, 8 mesiacov, 2 týždne a 1 deň.

Pápež František hovorí, že je čas zmeniť mentalitu a prestať si myslieť, že naše skutky nemajú vplyv na tých, čo trpia...

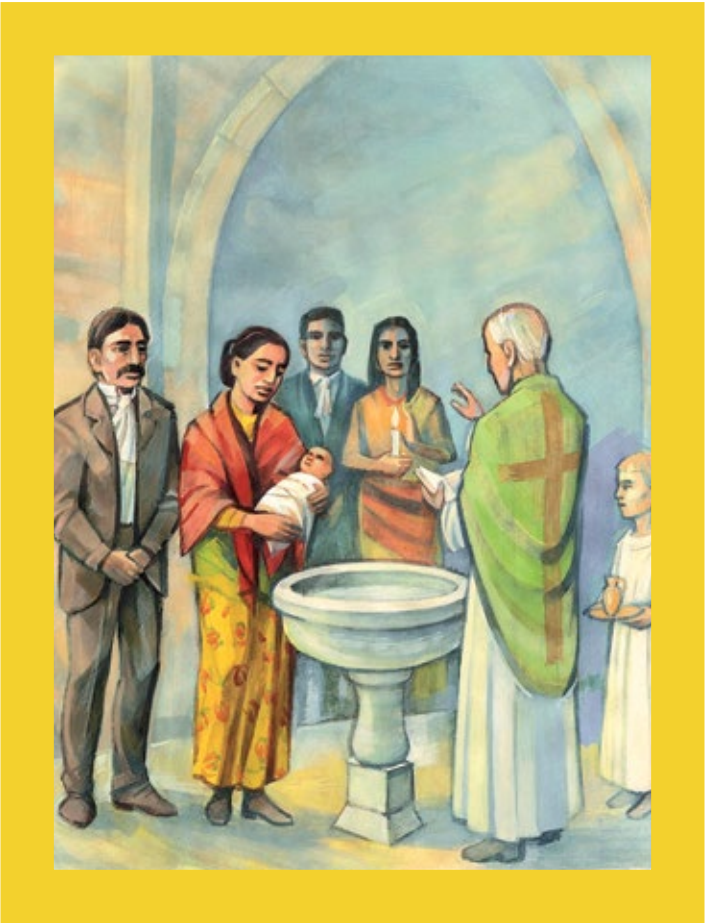

KRST EMÍLIE

1. deň

Dnes si pripomeňme mená tých, ktorí tvoria našu najbližšiu rodinu, aby sme ich zverili Bohu.

(Na Slovensku sa v roku 2020 narodilo 56 650 detí, počet obyvateľov pre nižšiu pôrodnosť prirodzene poklesol o 2 439 obyvateľov).

Keď mudrci zbadali hviezdu, nesmierne sa zaradovali: *„Vošli do domu a uvideli dieťa s Máriou, jeho matkou, padli na zem a klaňali sa mu. Potom otvorili svoje pokladnice a dali mu dary: zlato, kadidlo a myrhu“ (Mt 2, 11).* Mária položila dieťa do chudobných jasieľ na slamu v maštaľke.

Zefirín aj Emília sa narodili rómskym kočovníkom v Španielsku. Po narodení ich dali rodičia pokrstiť, ako je medzi Rómami zvykom, ale o ich ďalšiu náboženskú výchovu sa príliš nestarali. Deti vyrastali vo veľmi zložitej politickej, sociálnej i ekonomickej situácii. Emíliu aj ako dospelú vedelo potešiť, keď si spomenula na Pannu Máriu, ktorá porodila svojho Syna v maštali, lebo aj ona sa narodila v chudobnej jaskyni.

Pápež František hovorí:
Choďte na každú periféria. Choďte a buďte tam Cirkvou so silou Ducha Svätého.

Modlime sa:
Všemohúci Bože, Zefirín a Emília prijali sviatosť krstu, stali sa tvojimi milovanými deťmi. Vďaka darom, ktoré si im v tejto sviatosti udelil, dokázali prijímať a trpezlivo znášať aj všetky životné rany a skúšky. Nech aj nám ich príhovor pomáha verne prežívať naše krstné zasvätenie v každodennom živote a vytrvať vo vernosti tebe až do konca. O to ťa prosíme skrze Krista, nášho Pána. Amen.

Blahoslavení Zefirín a Emília, orodujte za nás!

Na úmysel Svätého Otca:
Dade amaro... Av ašardi, Maria... Ašunďipen le Dadeske...

(Podľa vlastného zváženia môžete pridať aj iné modlitby a piesne.)

CESTA S KOŠÍKMI NA TRH

2. deň

Poďakujme sa dnes svojim rodičom, ktorí ťažko pracujú, aby nám nič nechýbalo.

(Nezamestnanosť v roku 2020 vzrástla na Slovensku na 6,7 %.)

„Keď Ježiš skončil tieto podobenstvá, odišiel odtiaľ. Prišiel do svojej vlasti a učil ich v synagóge. Oni sa divili a hovorili: ‚Skade má tento takú múdrosť a zázračnú moc? Vari to nie je tesárov syn?'" (Mt 13, 53 – 55).

Svätá rodina, nemala veľa majetku, museli ťažko pracovať. Jozef a Mária nezaistili Ježišovi život v blahobyte a prepychu. Za svoju chudobu sa nikdy nehanbili, bez výčitiek a šomrania žili pokojný život. Aj dnes je veľa ľudí, ktorí trpia núdzu. Práca je povinnosťou každého človeka, aj svätý Jozef ako tesár ťažko pracoval, aby uživil Svätú rodinu. Všetci pracujúci si zaslúžia spravodlivú mzdu za svoju prácu, aby ich rodiny netrpeli hladom a nedostatkom.

Rodina Zefirína bola chudobná a Zefirín musel chodil aj po žobraní. Emília s rodičmi žila tiež vo veľmi chudobnej rodinne v skromnom jaskynnom príbytku, na periférii mesta. Obidvaja od detstva pomáhali svojim rodičom s pletením prútených košíkov. Potom ich predávali na trhoch, aby si zarobili na živobytie.

Pápež František hovorí:
Neodvracajme zrak od nových foriem chudoby a sociálneho vylúčenia, ktoré zabraňujú ľuďom žiť dôstojne.

Modlime sa:
Dobrý Ježišu, ty si povedal: čo ste urobili jednému z mojich najmenších, mne ste urobili. Ty si dal svojho Ducha Svätého aj našim blahoslaveným Zefirínovi a Emílii, aby v každom človeku videli teba a aby si ich posilňoval pri konaní dobra. Prosíme ťa, obdaruj aj nás svojím Duchom, aby sme ti dokázali slúžiť v bratoch a sestrách, ktorých denne stretávame. Lebo ty žiješ a kraľuješ na veky vekov. Amen.

Blahoslavení Zefirín a Emília, orodujte za nás!

Na úmysel svätého Otca:
Dade amaro... Av ašardi, Maria... Ašunďipen le Dadeske...

(Podľa vlastného zváženia môžete pridať aj iné modlitby a piesne.)

SOBÁŠ ZEFIRÍNA A TEREZY

3. deň

Urobme dobrý skutok voči niekomu v našej rodine.

(Za posledný rok do manželstva vstúpilo takmer 24-tisíc párov, čo bolo o 6,4 tisíc sobášov menej v porovnaní s priemerom v predchádzajúcich piatich rokoch.)

K Ježišovi ktosi prišiel a povedal: *„Učiteľ, čo dobré mám robiť, aby som mal večný život?“ (Mt 19, 16)*. Boh si vyvolil svätého Jozefa s Pannou Máriou, aby založili ľudskú rodinu a svojou dobrotou a nezištnosťou vytvorili prostredie, v ktorom Ježiš ako dieťa vyrastal.

Aj chudobní ľudia túžia po opravdivej a čistej láske. 18-ročný Zefirín sa zaľúbil do rómskeho dievčaťa Terezy a po 30 rokoch spoločného života sa rozhodli uzavrieť aj sviatostné manželstvo v kostole. Emília sa vydávala ako 24-ročná za Juana a bola už v druhom stave. Nechcela, aby jej manžel vstúpil do nezmyselnej vojny, bála sa, že ho môže stratiť.

Pápež František hovorí:
Boh vie lepšie než my, čo potrebujeme; musíme mu dôverovať, lebo jeho cesty sú veľmi odlišné od našich.

Modlime sa:
Pane Ježišu, ty si blahoslaveného Zefirína a jeho manželku Terezu obdaroval sviatostným manželstvom. Na ich príhovor poskytni odvahu pokrsteným mladých ľuďom uzatvárať sviatostné manželstvo. Amen.

Blahoslavení Zefirín a Emília, orodujte za nás!

Na úmysel svätého Otca:
Dade amaro... Av ašardi, Maria... Ašunďipen le Dadeske...

(Podľa vlastného zváženia môžete pridať aj iné modlitby a piesne.)

MODLITBA RUŽENCA VO VÄZENÍ

4. deň

Naučme dnes niekoho modliť sa alebo aspoň prežehnávať sa.

(Aj na Slovensku máme skoro 10 % ľudí bez vyznania, ale oveľa vyššie percento je nevedomých a ľahostajných kresťanov.)

Učeníci žiadajú Ježiša: *„Pane, nauč nás modliť sa, ako Ján naučil svojich učeníkov“ (Lk 11, 1)*. On ich naučil novú modlitbu, ktorú dovtedy nepoznali. Je odlišná od modlitieb ostatných učiteľov, od židovských rabínov, od Jána Krstiteľa. Je to modlitba tých, ktorí sa rozhodli nasledovať Ježiša Krista.

Zefirín zhromažďoval deti zo svojho okolia, rozprával im biblické príbehy, rád s nimi spieval náboženské piesne a modlil sa s nimi. Zefirín posledných 20 rokov svojho života chodieval každý deň na svätú omšu a na sväté prijímanie. Ruženec sa modlieval doma alebo po ceste do kostola. Dlho a sústredene sa modlil aj vo väzení. Emília tiež mala veľkú túžbu naučiť sa modliť svätý ruženec, preto prosila veriace ženy vo väzení, aby ju to naučili.

Pápež František hovorí:
Modlime sa za seba navzájom, aby sme vedeli otvoriť naše dvere slabým a chudobným.

Modlime sa:
Pane Ježišu, Zefirín a Emília nemohli vychovávať vlastné deti. Zefirín aj napriek tomu dokázal byť dobrým apoštolom detí, ktoré privádzal k tebe. Prosíme ťa, pomáhaj nám, aby sme aj my boli apoštolmi v našich rodinách a všade tam, kde sme. Lebo ty žiješ a kraľuješ naveky vekov. Amen.

Blahoslavení Zefirín a Emília, orodujte za nás!

Na úmysel svätého Otca:
Dade amaro... Av ašardi, Maria... Ašunďipen le Dadeske...

(Podľa vlastného zváženia môžete pridať aj iné modlitby a piesne.)

CESTA PEPITY DO ŠKOLY

5. deň

Modlime sa za všetkých adoptívnych rodičov, aby dôstojne, s úctou a nežnou láskou pristupovali k zvereným deťom.

(V detských domovoch na Slovensku bolo v minulom roku 4 747 detí.)

Keď vydal cisár Augustus príkaz vykonať súpis ľudu, Jozef sa vybral z Nazareta do Judska, aby sa zapísal so svojou snúbenicou Máriou, ktorá bola v požehnanom stave. Niekoľko dní znášali nepohodlie, páľavu slnka a prašné cesty, pričom Mária bola v deviatom mesiaci tehotenstva. Keď nadišiel čas jej pôrodu, *„porodila svojho prvorodeného syna, zavinula ho do plienok a uložila do jasieľ, lebo pre nich nebolo miesta v hostinci“ (Lk 2, 7).*

Zefirín a Tereza nemali vlastné deti. Terezin brat im dal do starostlivosti svoje dievčatko, malú Pepitu, predože mal ešte ďalších päť detí. Zefirínovi veľmi záležalo na vzdelaní malej Pepity. Chodila do školy, učila sa čítať a písať, ale aj hrať na klavíri. Dcéra Emílie, malá Angela, bola umiestnená do štátneho zariadenia starostlivosti o deti. Po skončení vojny sa o malej Angele nezachovali nijaké správy a ani dnes sa nevie, kde sa nachádza či akých mala adoptívnych rodičov. Emília nevidela rásť svoje dieťa, nemala čas sa s malou Angelou potešiť.

Pápež František prosí Ježiša:
Pane, pomôž nám byť veľkodušnejšími a byť vždy viac nablízku chudobným rodinám.

Modlime sa:
Dobrý Ježišu, ty si povedal: „Bezo mňa nemôžete nič urobiť“ (Jn 15, 5). Ty pôsobíš v našich srdciach a uschopňuješ nás, aby sme žili čnostným životom. Ďakujeme ti za to, že si silne pôsobil aj v živote našich nebeských patrónov Zefirína a Emílie. Na ich príhovor ťa prosíme, posilňuj v nás túžbu žiť pravdivým a čestným životom. Lebo ty žiješ a kraľuješ na veky vekov. Amen.

Blahoslavení Zefirín a Emília, orodujte za nás!

Na úmysel svätého Otca:
Dade amaro... Av ašardi, Maria... Ašunďipen le Dadeske...

(Podľa vlastného zváženia môžete pridať aj iné modlitby a piesne.)

EMÍLIA VO VÄZENÍ

6. deň

Modlime sa dnes za všetkých väzňov.

(Len na Slovensku máme uväznených vyše 8 000 mužov a takmer 700 žien).

„Kohorta, veliteľ a židovskí sluhovia Ježiša chytili, zviazali ho“ (Jn 18, 12). „Od Kajfáša viedli Ježiša do vládnej budovy. Bolo už ráno. Ale oni do vládnej budovy nevošli, aby sa nepoškvrnili a mohli jesť veľkonočného baránka. Preto vyšiel von za nimi Pilát a opýtal sa: ‚Akú žalobu podávate proti tomuto človeku?‘ Odpovedali mu: ‚Keby tento nebol zločinec, neboli by sme ti ho vydali‘“ (Jn 18, 28 – 30).

Zefirín sa počas svojho života dostal dvakrát do väzenia, v obidvoch prípadoch nevinne. Emília bola v roku 1937 odsúdená na 6 rokov väzenia, lebo so svojím manželom nebola ochotná podriadiť sa nastupujúcej diktatúre. Vo väzení spočiatku často plakala, ostatné ženy sa ju snažili potešiť. Čas, ktorý tam prežila, jej pomohol získať vieru a rásť v nej. Aj dnes je vo svete veľa ľudí nevinne väznených pre svoje náboženské či politické presvedčenie, ale veľa ľudí je uväznených aj pre svoje osobné zlyhania.

Pápež František hovorí:
Cirkev je povolaná byť stále pozornejšou a starostlivejšou voči slabým.

Modlime sa:
Bože, v sile Ducha Svätého, ktorý udelil vieru a milosť obstáť v skúške mučeníctva Zefirínovi a Emílii, daj, aby sme aj my posilňovaní príkladom a príhovorom oboch mučeníkov, dokázali odovzdávať vieru ďalším generáciám a žiť vo vzájomnom pokoji so všetkými. Skrze Krista nášho Pána. Amen.

Blahoslavení Zefirín a Emília, orodujte za nás!

Na úmysel svätého Otca:
Dade amaro… Av ašardi, Maria… Ašunďipen le Dadeske…

(Podľa vlastného zváženia môžete pridať aj iné modlitby a piesne.)

ZEFIRÍN POMÁHA CHUDOBNEJ VDOVE

7. deň

Potešme niekoho vo svojom okolí, kto prežíva osamelosť alebo smútok.

(Vo svete hladuje viac ako 800 miliónov ľudí, denne od hladu zomrie 11 tisíc detí.)

Keď sa Ježiš dozvedel o smrti Lazára, zachvel sa v duchu, zaplakal a vzrušený pristúpil k hrobu (porov. Jn 11, 33). Ježiš na Lazárovi ukázal svoju moc, ale prejavil aj svoj hlboký ľudský cit, ktorý je prekvapivo jemný. Pán Ježiš svojím správaním voči Marte a Márii preukazuje svoju lásku v súcite a robí to takým presvedčivým spôsobom, že je z toho cítiť účasť na ich utrpení a bolesti.

Smútok a bolesť vstupuje aj do nášho života. Zefirínovi náhle zomrela manželka Tereza, za ktorú sa každý deň modlil. Emília posledné roky svojho mladého a krátkeho života prežívala veľký smútok, často si aj poplakala, lebo bola odlúčená od svojho manžela a príbuzní ju vo väzení navštevovali málo. Každý z nás už stratil milovanú osobu. Odchod blízkeho človeka zanechá v našom srdci stopu a pri každej spomienke je nám ľúto, že už nie je medzi nami.

Pápež František hovorí:
Usilujme sa ísť v Kristových šľapajach v konkrétnosti života, pozorní voči bratom a sestrám v núdzi.

Modlime sa:
Dobrý Bože, ty si posilňoval Zefirína a Emíliu v čase skúšok a bolesti, tvoje milosrdenstvo, ktoré nám preukazuješ, je nekonečné. Ty vždy robíš voči nám ľuďom prvý krok, ukazuješ nám svoju lásku a stále nás pozývaš prežívať osobné spoločenstvo s tebou. Svätí zažívali tvoju lásku aj cez častú svätú spoveď a sväté prijímanie. Pomáhaj nám ich nasledovať a napodobňovať. Daj, aby sme aj my túžili po vzťahu s tebou a často sa s tebou stretávali v modlitbe, pri svätej omši a vo sviatostiach. O to ťa prosíme skrze Krista, nášho Pána. Amen.

Blahoslavení Zefirín a Emília, orodujte za nás!

Na úmysel svätého Otca:
Dade amaro... Av ašardi, Maria... Ašunďipen le Dadeske...

(Podľa vlastného zváženia môžete pridať aj iné modlitby a piesne.)

ZEFIRÍN BRÁNI KŇAZA

8. deň

Modlime sa dnes za svojho kňaza, rehoľnú sestru,
aby bola medzi nami vzájomná úcta, prijatie a porozumenie.

(Na Slovensku pribudlo v minulom roku 48 novokňazov.)

Nikodém, popredný muž u Židov, prišiel v noci k Ježišovi a povedal mu: *„Rabbi, vieme, že si prišiel od Boha ako učiteľ, lebo nik nemôže robiť také znamenia, aké ty robíš, ak nie je s ním Boh" (Jn 3, 2).* Nikodém bol židovský učiteľ, ale nechápal Boží plán, ktorý Ježiš hlásal. Ježiš mu preto pomáha otvoriť sa poznaniu Božej pravdy.

Keď Zefirín videl prichádzať biskupa alebo kňaza, hoci šiel po druhej strane cesty, vždy prešiel k nemu, aby ho pozdravil. Duchovných mal vo veľkej úcte. Emília mala s veriacimi ženami z katolíckeho spolku priateľský vzťah.

Pápež František hovorí:
Nikto z nás nie je ostrov, sebestačný a nezávislí od iných. Tvoriť budúcnosť môžeme len spoločne, nikoho nevynímajúc.

Modlime sa:
Pane Ježišu, ty si si vyvolil apoštolov a poveril si ich, aby viedli tvoju Cirkev a vysluhovali sväté tajomstvá. Ich pokračovateľmi sú biskupi a kňazi. Ďakujeme ti za všetky zasvätené osoby, ktoré si nám poslal do cesty a ktoré nás privádzajú k tebe. Ak je to tvoja vôľa, prosíme ťa za nové kňazské a rehoľné povolania aj z rómskeho národa. Lebo ty žiješ a kraľuješ na veky vekov. Amen.

Blahoslavení Zefirín a Emília, orodujte za nás!

Na úmysel svätého Otca:
Dade amaro... Av ašardi, Maria... Ašunďipen le Dadeske...

(Podľa vlastného zváženia môžete pridať aj iné modlitby a piesne.)

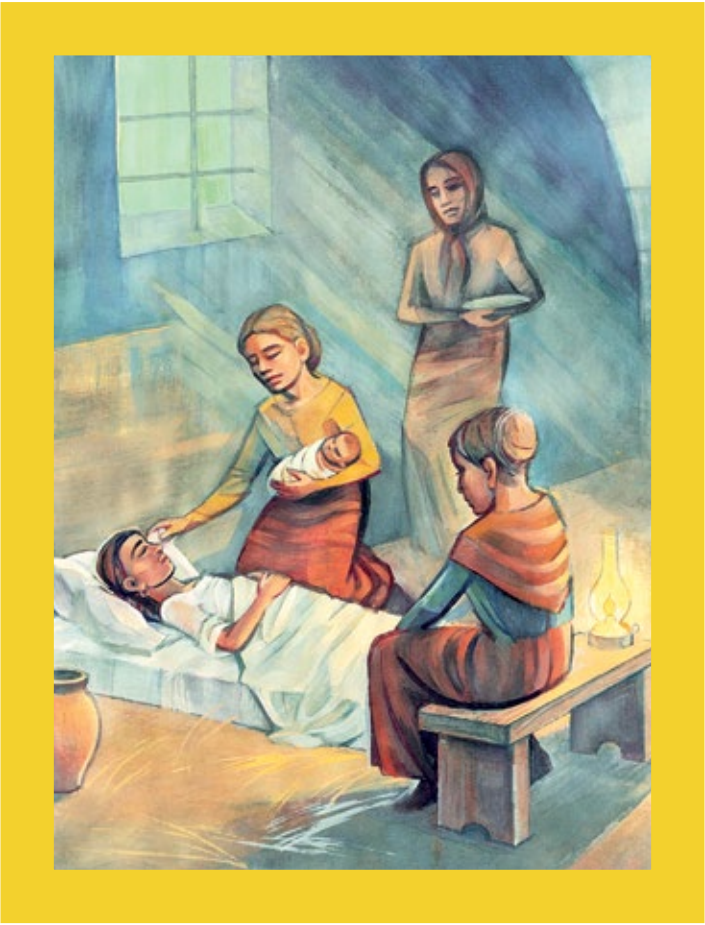

EMÍLIA ZOMIERA

9. deň

Modlime sa za tých, ktorí dnes zomrú, aby neumierali v strachu a opustenosti.

(V minulom roku zomrelo na Slovensku 59 089 ľudí, z toho na COVID 4 004.)

Apoštol Pavol povedal: *Čo to robíte, prečo plačete a trháte mi srdce? Veď ja som pripravený pre meno Pána Ježiša dať sa nielen zviazať, ale v Jeruzaleme aj zomrieť (porov. Sk 21, 13).*
V živote svätých obdivujeme ich veľkú vieru a dôveru v Pána Boha. Pán Boh rozptýlil v najťažšej chvíli života všetky ich pochybnosti. V duchu viery a zbožnosti uskutočnili životnú úlohu, ktorú im Boh určil.

Smrť je súčasťou života, často prichádza nečakane a bolestne zasahuje aj do nášho života. Zefirína bez akéhokoľvek súdu previezli z väzenia v noci na cintorín a tam ho zastrelili. Zomieral s výkrikom *„Nech žije Kristus Kráľ!“* Keď sa Emíliin stav po veľkej strate krvi po pôrode začal zhoršoval, rýchlo vyhasol jej mladý život. Zomierajúci sa cítia pokojne, keď vidia pri svojom lôžku milujúce osoby. Zefirín a Emília nezomierali v kruhu svojich najbližších, nebolo im to dopriate, ich blízki boli od nich ďaleko. Nech nám patrón dobrej smrti svätý Jozef pomáha pri pokojnom prechode z časnosti do večnosti.

Pápež František hovorí:
Láska znamená byť nablízku mužom a ženám z periférií, ktorých denne stretávame.

Modlime sa:
Pane Ježišu, ty si povedal svojím apoštolom: „Pokoj vám zanechávam, svoj pokoj vám dávam“ (Jn 14, 27). Svätí prostredníctvom pravidelného pristupovania ku sviatostiam prijímali tvoj pokoj do svojho srdca. Vďaka tomu potom vedeli tvoj pokoj prinášať aj medzi ľudí. Ďakujeme ti za ich príklad a prosíme ťa, pomáhaj nám, aby sme aj my vždy prijímali tvoj pokoj a aby sme sa učili prinášať pokoj aj do našich rodín a do celého nášho okolia. Lebo ty žiješ a kraľuješ na veky vekov. Amen.

Blahoslavení Zefirín a Emília, orodujte za nás!

Na úmysel svätého Otca:
Dade amaro… Av ašardi, Maria… Ašunďipen le Dadeske…

(Podľa vlastného zváženia môžete pridať aj iné modlitby a piesne.)

Modlitby

PREŽEHNANIE

V mene Otca i Syna i Ducha Svätého.
Amen.

Andre le nav Dadeskero, the le Čhavoskero,
the le Spirito Suntoneskero. Amen.

OTČE NÁŠ

Otče náš, ktorý si na nebesiach,
posväť sa meno tvoje,
príď kráľovstvo tvoje,
buď vôľa tvoja, ako v nebi, tak i na zemi.
Chlieb náš každodenný daj nám dnes
a odpusť nám naše viny,
ako i my odpúšťame svojim vinníkom,
a neuveď nás do pokušenia,
ale zbav nás od zlého.
Amen.

DADE AMARO

Dade amaro, so sal pro upripen,
te avel ašardo Tiro nav,
Tiro thagaris te avel.
Avka sar andro upripen avka the pre phuv.
Sako ďívesutno maro de amen adaďives.
the odmuk amenge amare bini,
sar amen odmukas olenge, so amen košen.
The nadomuk, hoj pale te peras andre bini
the le amendar savoro nalačhipen.
Amen.

ZDRAVAS', MÁRIA

Zdravas', Mária, milosti plná, Pán s tebou,
požehnaná si medzi ženami
a požehnaný je plod života tvojho Ježiš.
Svätá Mária, Matka Božia,
pros za nás hriešnych
teraz i v hodinu smrti našej.
Amen.

AV AŠARDI, MARIA

Av ašardi, Maria, kamibena pherdi, o Raj tuha,
ašarďi sal maškaro džuvľa
the ašardo te avel tiro čhavo o Ježiš.
Sunti Marija, le Devleskero daj,
mange vaš amenge binoskere,
akana the sar avela amari meribnaskeri ora.
Amen.

SLÁVA OTCU

Sláva Otcu i Synu
i Duchu Svätému,
ako bolo na počiatku, tak nech je i teraz,
i vždycky, i na veky vekov.
Amen.

AŠUNĎIPEN LE DADESKE

Ašunďipen le Dadeske the o Čhavoske
the o Spirito suntoneskre,
sar ehas pro anglal, avka te avel the akana,
the pro but aver vachta.
Amen.

SLÁVA BOHU NA VÝSOSTIACH

Sláva Bohu na výsostiach
a na zemi pokoj ľuďom dobrej vôle.
Chválime ťa, velebíme ťa, klaniame sa ti,
oslavujeme ťa, vzdávame ti vďaky, lebo
veľká je sláva tvoja.
Pane Bože, Kráľ nebeský, Boh Otec
všemohúci. Pane, Ježišu Kriste,
ty jednorodený Syn, Pán a Boh, Baránok
Boží, Syn Otca.
Ty snímaš hriechy sveta, zmiluj sa nad nami.
Ty snímaš hriechy sveta, prijmi našu
úpenlivú prosbu. Ty sedíš po pravici Otca,
zmiluj sa nad nami.
Veď len ty si Svätý, len ty si Pán, len ty si
Najvyšší, Ježišu Kriste, s Duchom Svätým
v sláve Boha Otca.
Amen.

AŠUNĎIPEN LE DEVLESKE PRO UPRIPEN

Ašunďípen le Devleske pro učhibena,
u pro phuv smiro le manušenge lačha voďaha.
Ašaras tut, hazdas ut upre, peras pro koča,
lošaras tut, das tuke paľikeribena, bo bari hin
ašundipen tiri.
Raje Devla, thagaris upripenoskro, O Del o Dad,
sazoraleskro. Raje, Ježiš Kristos, tu jekhto uľardo
Čhávo. O Raj the o Del, Bakroro Devleskero,
Čhávo le Dadeskero.
Tu les tele lumakere bini, le ke peste amendar
amari zorali mangavipen.
Tu bešes pal Dadeskero čáčo vast, dikh lačha
jakhaha pre amende.
Ča tu sal Sunto, ča tu sal o Raj, ča tu sal
Nekučeder, Ježiš Kristos, le Spirito Suntoha
andre ašundipen le Devleske, Dadeske.
Amen.

VERÍM V BOHA

Verím v Boha, Otca všemohúceho,
Stvoriteľa neba i zeme, i v Ježiša Krista,
jeho jediného Syna, nášho Pána,
ktorý sa počal z Ducha Svätého,
narodil sa z Márie Panny, trpel za vlády
Poncia Piláta, bol ukrižovaný,
umrel a bol pochovaný.
Zostúpil k zosnulým, tretieho dňa vstal
z mŕtvych, vystúpil na nebesia, sedí
po pravici Boha Otca všemohúceho,
odtiaľ príde súdiť živých i mŕtvych.
Verím v Ducha Svätého, svätú Cirkev
katolícku, spoločenstvo svätých,
v odpustenie hriechov, vo vzkriesenie
tela a v život večný.
Amen.

PAŤAV LE DEVLESKE

Paťav le Devleske, Dadeske sazoraleske, savo
kerďa o upripen the e phuv, the le Ježiš Kristos,
leskere jekhoro čhaske, amaro Rajiske, savo sas
khabnivdo le Spirito Suntoneha,
uľíľa pes la Sizni Marijatar, cerpinlas tel e zor
Poncijus Pilatoskeri, has mardo pro trušul,
muľa, the sas parundo.
Gejľa tele ko mule, pro trinto ďives ušťiľa le
muľipnastar, uštarďa opre pro upripen, bešel paš
o čačo vast le Devleske, Dadeske sazoraleskero.
Otar avela te sudzinel le dživden, the mulen.
Paťav andro Spirito Sunto, andro Khangeri
katoľicko, andro jekhetaňipen le suntes, andro
odmukľiben le binenge, pale ušťiben opre le
teštoskero, the dživipen biagorutno.
Amen.

DESAŤ BOŽÍCH PRIKÁZANÍ

1. Ja som Pán, tvoj Boh!
   Nebudeš mať okrem mňa iných Bohov, ktorým by si sa klaňal.
2. Nevezmeš Božie meno nadarmo.
3. Pamätaj, že máš svätiť sviatočné dni.
4. Cti svojho otca a svoju matku.
5. Nezabiješ.
6. Nezosmilníš.
7. Nepokradneš.
8. Nebudeš krivo svedčiť proti svojmu blížnemu.
9. Nebudeš žiadostivo túžiť po manželke svojho blížneho.
10. Nebudeš túžiť po majetku svojho blížneho.

LE DEVLESKERE DEŠTUNE

1. *Me som o Raj, tiro Del!*
   Naavela tut mandar aver Devle, savenge phereha pro koča.
2. *Naleha Devleskero nav hijaba.*
3. *Leper, kaj site ašaves inepeskere ďivesa.*
4. *De paťiv tiro dadeske, the tiri dake.*
5. *Namurdareha.*
6. *Nachandžaľuveha.*
7. *Načoreha.*
8. *Napheneha o bango lav pre tiro pašutno.*
9. *Nakameha bilačho kamiben la romňaha peskero pašutneho.*
10. *Nakameha o barvaľipen peskero pašutneho.*

MODLITBA PRED SVÄTOU OMŠOU

Pane Ježišu Kriste, chystám sa slúžiť pri tvojom oltári. Učiň ma hodným tejto veľkej milosti. Pomôž mi, aby som ti slúžil zbožne, pozorne a tak, aby mali z mojej služby radosť všetci anjeli v nebi, kde ti neprestajne slúžia a velebia ťa.
Amen.

Miro Devla, kamav te služinel paš tiro skamind.
Preker miro jilo pre kal kada lačhipen.
Žutin mange me tut šaj ašarav la paťivaha the kamibnaha.
Amen.

MODLITBA PO SVÄTEJ OMŠI

Ďakujem ti, Pane Ježišu, za tvoje dobrodenia a nesmierne milosti, ktoré som dostal pri tvojom oltári. Učiň ma schopným rozdávať tvoje milosti iným, najmä mojim blízkym, pre záchranu, pre spásu moju a celého sveta. Amen.

Palikerav tuke, o Raj Ježiš, vaš tiro lačhipen u hoj šaj somas paš tute.
De man zor, te del tiro lačhipen mire phralenge.
The šaj ačavav tiro thagaris.
Amen.

Tajomstvá ruženca

RADOSTNÝ RUŽENEC

Prosby:

- Ježiš, ktorý nech rozmnožuje našu vieru.
- Ježiš, ktorý nech posilňuje našu nádej.
- Ježiš, ktorý nech roznecuje našu lásku.

Tajomstvá:

1. Ježiš, ktorého si, Panna, z Ducha Svätého počala.
2. Ježiš, ktorého si, Panna, pri návšteve Alžbety v živote nosila.
3. Ježiš, ktorého si, Panna, v Betleheme porodila.
4. Ježiš, ktorého si, Panna, so svätým Jozefom v chráme obetovala.
5. Ježiš, ktorého si, Panna, so svätým Jozefom v chráme našla.

Ružencoskere čoraľipena

LOŠALO RUŽENCOS

Mangipena:

- *o Ježiš, so te barovel amari paťaviben.*
- *o Ježiš, so te kerel zoraleder amari ufnosťa.*
- *o Ježiš, so te buchľarel amari kamavipen.*

Čoraľipena:

1. *o Ježiš, so les tu, e Sizňi, andaro Spirito Sunto khabňiľa.*
2. *o Ježiš, so les tu, e Sizňi, paš pobešipen ke Alžbeta andro dživipen ľidžaľahas.*
3. *o Ježiš, so les tu, e Sizňi, andro Betlehemos ločhibňal.*
4. *o Ježiš, so les tu, e Sizňi, le Sunto Jozefoha, andro khangeri diňal pro ofera.*
5. *o Ježiš, so les tu, e Sizňi, le Sunto Jozefoha, andro khangeri arakhľa.*

RUŽENEC SVETLA

Prosby:

- Ježiš, ktorý nech je Svetlom nášho života.
- Ježiš, ktorý nech nás uzdravuje milosrdnou láskou.
- Ježiš, ktorý nech nás vezme k sebe do večnej slávy.

Tajomstvá:

1. Ježiš, ktorý bol pokrstený v Jordáne.
2. Ježiš, ktorý zjavil seba samého na svadbe v Káne.
3. Ježiš, ktorý ohlasoval Božie kráľovstvo a pokánie.
4. Ježiš, ktorý sa premenil na vrchu Tábor.
5. Ježiš, ktorý ustanovil Oltárnu sviatosť.

RUŽENCOS VUDUDESKORO

Mangipena:

- *o Ježiš, so te avel o Vudud andro amaro dživipen.*
- *o Ježiš, so te sasťarel amen leskereha lačhejileskeraha kamavipenaha.*
- *o Ježiš, so te lel amen andre biagorutni ašunďipen.*

Čoraľipena:

1. *o Ježiš, so sľa boldo andro Jordán.*
2. *o Ježiš, so pes sikhavďa pro bijav andre Kána.*
3. *o Ježiš, so vičinelas avri o Devleskero thagaripen the e žaľa pal bini.*
4. *o Ježiš, so pes prekerďa andro heďos Tábor.*
5. *o Ježiš, so thoďa Altariskero sakramento.*

BOLESTNÝ RUŽENEC

Prosby:

- Ježiš, ktorý nech osvecuje náš rozum.
- Ježiš, ktorý nech upevňuje našu vôľu.
- Ježiš, ktorý nech posilňuje našu pamäť.

Tajomstvá:

1. Ježiš, ktorý sa pre nás krvou potil.
2. Ježiš, ktorý bol pre nás bičovaný.
3. Ježiš, ktorý bol pre nás tŕním korunovaný.
4. Ježiš, ktorý pre nás kríž niesol.
5. Ježiš, ktorý bol pre nás ukrižovaný.

DUKHALIBNASKERO RUŽENCOS

Mangipena:

- *o Ježiš, so te del o vudud pre amari godï.*
- *o Ježiš, so te zazoravel amaro zoralo vodï.*
- *o Ježiš, so te kerel zoraleder amaro leperduňipen.*

Čoraľipena:

1. *o Ježiš, so vaš amende les kharaďa avri e rat pro čekat.*
2. *o Ježiš, so sľa vaš amende mardo čupňaha.*
3. *o Ježiš, so vaš amende thode leske koruna pal e kandre.*
4. *o Ježiš, so vaš amende o trušul ľidžaľahas.*
5. *o Ježiš, so vaš amende les primarde pro trušul.*

SLÁVNOSTNÝ RUŽENEC

Prosby:

- Ježiš, ktorý nech usporadúva naše myšlienky.
- Ježiš, ktorý nech riadi naše slová.
- Ježiš, ktorý nech spravuje naše skutky.

Tajomstvá:

1. Ježiš, ktorý slávne vstal z mŕtvych.
2. Ježiš, ktorý slávne vystúpil do neba.
3. Ježiš, ktorý nám zoslal Ducha Svätého.
4. Ježiš, ktorý ťa, Panna, vzal do neba.
5. Ježiš, ktorý ťa, Panna, v nebi korunoval.

AŠUNĎIPENESKERO RUŽENCOS

Mangipena:

- *o Ježiš, so te rakinel pro than amare gondoľišagosa.*
- *o Ježiš, so te kerinel amare lava.*
- *o Ježiš, so te lidžal amare keribena.*

Čoraľipena:

1. *o Ježiš, so le ašunďipenaha uštiľa le muľipnastar.*
2. *o Ježiš, so le ašunďipenaha uštarďa opre pro upripen.*
3. *o Ježiš, so amenge bičavďa o Spirito Sunto.*
4. *o Ježiš, so tut, e Sizňi, ľiľa pro upripen.*
5. *o Ježiš, so tuke, e Sizňi, andro upripen diňa pro šéro e koruna.*

POŽEHNANIE

Nech vás žehná všemohúci Boh Otec i Syn i Duch Svätý. Amen.

Mek tumen bachťarel o sazoralo Del o Dad, the o Čhavo the o Spirito Sunto. Amen.

LITÁNIE K BLAHOSLAVENÉMU ZEFIRÍNOVI

(pre súkromnú pobožnosť)

Pane, zmiluj sa. *Pane, zmiluj sa.*
Kriste, zmiluj sa. *Kriste, zmiluj sa.*
Pane, zmiluj sa. *Pane, zmiluj sa.*

Otec na nebesiach, Bože, *zmiluj sa nad nami.*
Syn, Vykupiteľ sveta, Bože, *zmiluj sa nad nami.*
Duch Svätý, Bože, *zmiluj sa nad nami.*
Svätá Trojica, jeden Boh, *zmiluj sa nad nami.*

Blahoslavený Zefirín, *oroduj za nás.*
Prvý rómsky mučeník, *oroduj za nás.*
Jednoduché dieťa Katolíckej cirkvi, *oroduj za nás.*
Katechéta mladých a detí, *oroduj za nás.*
Horliteľ modlitby posvätného ruženca, *oroduj za nás.*
Mučeník pre Božiu spravodlivosť, *oroduj za nás.*
Obranca katolíckych biskupov a kňazov, *oroduj za nás.*
Zmierovateľ bojujúcich, *oroduj za nás.*
Učiteľ všetkých Rómov, ktorí majú otvorené srdce, *oroduj za nás.*
Vzor rómskej nábožnosti, *oroduj za nás.*
Opora rozbitých rodín, *oroduj za nás.*
Nádej tých, ktorí si nemôžu nájsť prácu, *oroduj za nás.*
Pomocník trpiacich a chorých, *oroduj za nás.*
Milovník prírody, *oroduj za nás.*
Ctiteľ Eucharistie, *oroduj za nás.*
Kajúcnik za svoje hriechy, *oroduj za nás.*
Hľadač Božej pravdy, *oroduj za nás.*
Pokorný znášateľ utrpení, *oroduj za nás.*
Nositeľ veľkého srdca, *oroduj za nás.*
Obranca najzraniteľnejších detí, *oroduj za nás.*
Verný manžel svojej ženy, *oroduj za nás.*
Verný Bohu až do smrti, *oroduj za nás.*

Baránok Boží, ty snímaš hriechy sveta, *zľutuj sa nad nami, Pane.*
Baránok Boží, ty snímaš hriechy sveta, *vyslyš nás, Pane.*
Baránok Boží, ty snímaš hriechy sveta, *zmiluj sa nad nami.*

V: *Ustanovil ho za nositeľa vlastného milujúceho srdca.*
R: *A za ochrancu nad svojím národom.*

Modlime sa:
Všemohúci Bože, vo svojej prozreteľnosti si si vyvolil blahoslaveného rómskeho mučeníka Zefirína, s dôverou ťa prosíme, aby bol naším mocným orodovníkom. Skrze Krista, nášho Pána. Amen.

LITÁNIE K BLAHOSLAVENEJ EMÍLII

(pre súkromnú pobožnosť)

Pane, zmiluj sa. *Pane, zmiluj sa.*
Kriste, zmiluj sa. *Kriste, zmiluj sa.*
Pane, zmiluj sa. *Pane, zmiluj sa.*

Otec na nebesiach, Bože, *zmiluj sa nad nami.*
Syn, Vykupiteľ sveta, Bože, *zmiluj sa nad nami.*
Duch Svätý, Bože, *zmiluj sa nad nami.*
Svätá Trojica, jeden Boh, *zmiluj sa nad nami.*

Svätá Mária, *oroduj za nás.*
Svätý Jozef, *oroduj za nás.*
Blahoslavená Emília, *oroduj za nás.*
Oporný múr rodinnej súdržnosti,
oroduj za nás.
Strážkyňa manželskej vernosti,
oroduj za nás.
Ozdoba domáceho života, *oroduj za nás.*
Živiteľka rodiny vlastnými rukami,
oroduj za nás.
Patrónka nespravodlivo väznených,
oroduj za nás.
Obhajkyňa pravdy, *oroduj za nás.*
Milovníčka pravdivosti a čestnosti,
oroduj za nás.
Zástankyňa pokoja a mieru vo svete,
oroduj za nás.
Opora matiek, ktorých synovia musia ísť
na vojnu, *oroduj za nás.*
Vnímavá na Božie slovo, *oroduj za nás.*
Príklad modlitbového života, *oroduj za nás.*
Horliteľka modlitby posvätného ruženca,
oroduj za nás.
Vyznávačka Boha v ťažkých situáciách,
oroduj za nás.
Ochrankyňa nenarodených detí, *oroduj za nás.*
Nádej pre matky váhajúce donosiť svoje dieťa,
oroduj za nás.
Opatrovateľka tehotných žien, *oroduj za nás.*
Pomoc pri pôrodných bolestiach, *oroduj za nás.*
Patrónka narýchlo krstených detí,
oroduj za nás.
Starostlivá matka, *oroduj za nás.*

Baránok Boží, ty snímaš hriechy sveta,
zľutuj sa nad nami, Pane.
Baránok Boží, ty snímaš hriechy sveta,
vyslyš náš, Pane.
Baránok Boží, ty snímaš hriechy sveta,
zmiluj sa nad nami.

V: *Hoci si bola väznená a ponížená.*
R: *S Božou pomocou si sa nevzdala nádeje.*

Modlime sa:
Všemohúci Bože, vo svojej prozreteľnosti si pomáhal blahoslavenej Emílii v situáciách, v ktorých by veľa ľudí stratilo nádej. Vo väzení našla vieru a v ťažkostiach sa ešte viac modlila. Napriek občianskej vojne, ktorá si vyžiadala toľko životov, priviedla na svet novú nádej v podobe svojej dcéry Angely. Bože, pomôž aj nám v ťažkostiach hľadieť s nádejou na teba, ktorý si veľkou oporou ponižovaných ľudí. Amen.

MODLITBA ZA RÓMSKY NÁROD

Bože môj, klaniame sa ti, milujeme ťa a ďakujeme ti
za všetky tvoje dary.
Sme ti vďační aj za náš rómsky národ.
Obetujeme ti všetky naše skutky, dobré i krásne,
ktoré sme tento deň urobili.
Prosíme ťa o odpustenie zla, ktoré sme spravili
a ktoré sa Rómovia chystajú urobiť.
Obetujeme ti naše rómske deti, aby ich tvoji anjeli chránili.
Zhliadni na naše mamy, utrápené v ťažkostiach,
aby neklesali v beznádeji a smútku.
Daj našim otcom viac lásky a vnútornej sily,
aby svoje rodiny neopúšťali a vedeli sa
pre ne obetovať celým svojím srdcom a životom.
Bedli nad našimi mladými, aby sa chránili všetkého zlého
a zodpovedne sa pripravili na život.
Postaraj sa o našich starých a chorých,
o tých, čo sú sami a opustení v osadách,
čo sú v nemocniciach a vo väzení.
Prosíme ťa zober so sebou do svojho krásneho neba tých,
ktorí zomreli v dnešný deň.
Nebeský Otče, v mene Pána Ježiša Krista ťa prosíme,
pošli nám kňazov, apoštolov Rómov,
aby pomohli našim rodinám stať sa kresťanskými.
Daj, aby sme sa stali národom
čo ťa pozná, miluje, nasleduje a oslavuje.
Ježišu, nech príde tvoje kráľovstvo
aj do našich rómskych sŕdc.
Amen.

DADE AMARO

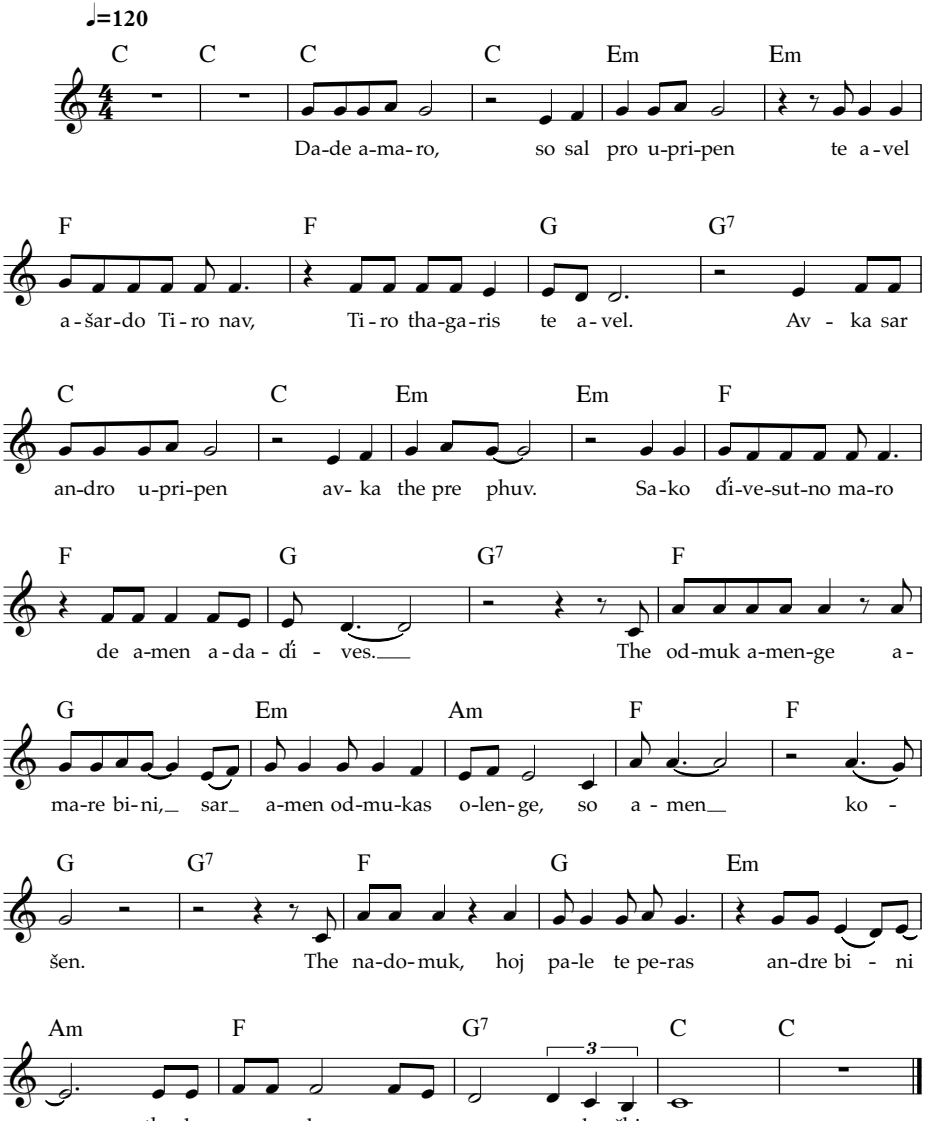
♩=120
C C C C Em Em
Da-de a-ma-ro, so sal pro u-pri-pen te a-vel
F F G G7
a-šar-do Ti-ro nav, Ti-ro tha-ga-ris te a-vel. Av - ka sar
C C Em Em F
an-dro u-pri-pen av- ka the pre phuv. Sa-ko ďí-ve-sut-no ma-ro
F G G7 F
de a-men a-da-ďí - ves. The od-muk a-men-ge a-
G Em Am F F
ma-re bi-ni, sar a-men od-mu-kas o-len-ge, so a - men ko -
G G7 F G Em
šen. The na-do-muk, hoj pa-le te pe-ras an-dre bi - ni
Am F G7 C C
3
the le a-men-dar sa-vo - ro na-la-čhi-pen.

AV AŠARDI, MARIA

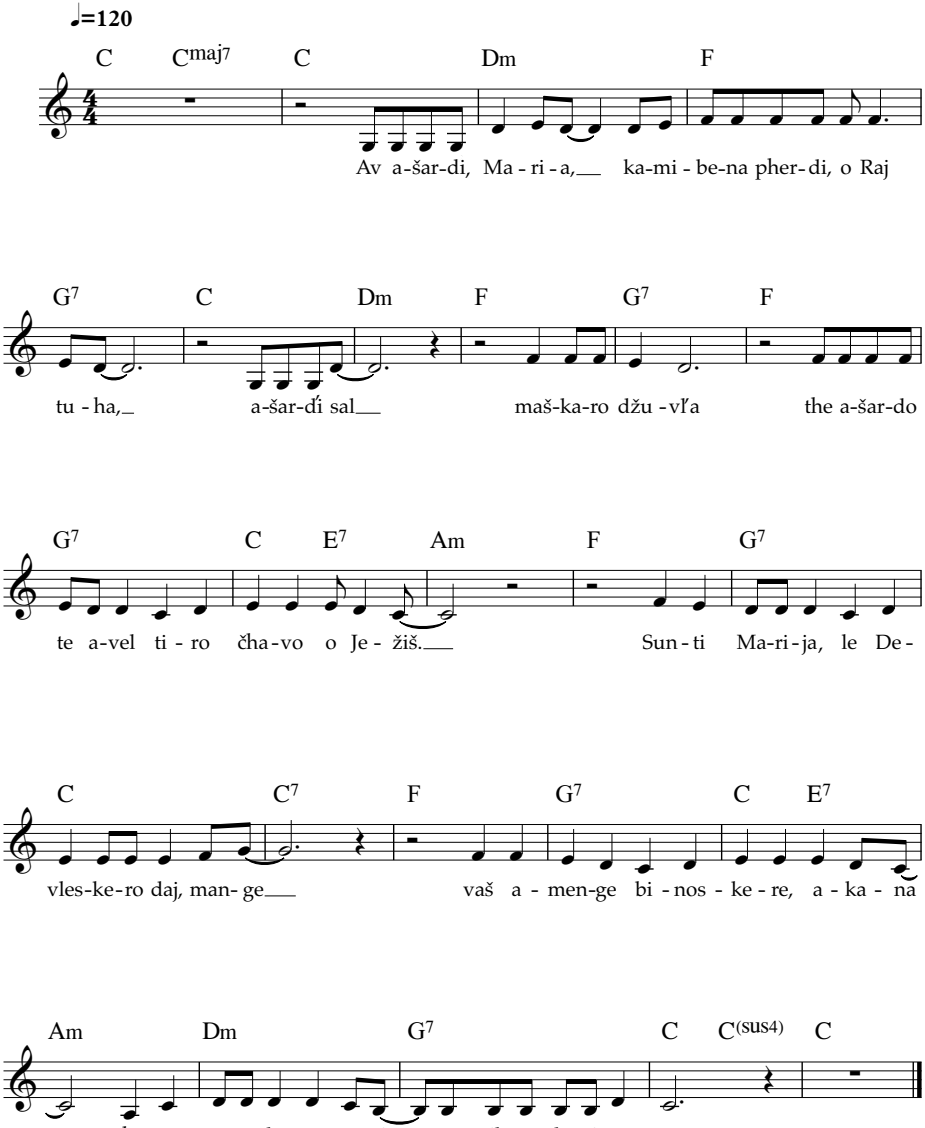

Piesne

SLUŽINAHA

e a e
Služinaha džide Rajeske, naslužinaha nisave bengeske.
G H C D e
Ča o Ježiš, ča ov korkoro hino džido Raj, hino džido Raj.
a D G H e
Keraha oda, so hin lačho, rodaha sar te kerel feder.
a D H
Avka o Duchos lidžala amen pašeder ko sveto Del.

Preklad:
Budeme slúžiť živému Pánovi, nebudeme slúžiť žiadnemu démonovi.
Iba Ježiš, len on sám je živý Pán, je živý Pán.
Budeme robiť to, čo je dobré, a budeme hľadať, ako robiť lepšie.
Takto nás vedie Duch bližšie k svätému Bohu.

Slovenská verzia:
Budeme slúžiť Bohu živému, nechceme slúžiť nikomu inému,
lebo náš Boh a len on sám, on je živý Pán, on je živý Pán.
Budeme skúšať, čo je správne, budeme hľadať jeho tvár,
lebo náš Boh má cesty priame a on nám na nich svetlo dá.

AV MANCA, PHRALA

G C G
Av manca, phrala, džas pal o Del, av manca, phrala, džas pal o Del.
G H e A a D G
Av manca, phrala, džas pal o Del, av manca, phrala, džas pal o Del.

Av manca pheňi, džas pal o Del. (4x)
Aven savore, aven pal o Del. (4x)
Pre leskero lav amen terdžuvas, (3x) hino čačo, hino čačo.
Ov hino bar savo naphadžol, (3x) hino čačo, hino čačo.

Preklad:
Poď so mnou, brat, poď za Bohom. Poď so mnou, sestra, poď za Bohom. (4x)
Poďte všetci, poďte za Bohom. (4x)
Na jeho slove stojíme, (3x) je pravda, je pravda.
On je skala, čo sa nerozdrví, (3x) je pravda, je pravda.

Slovenská verzia:
ROZHODOL SOM SA ÍSŤ ZA JEŽIŠOM

G C G
Rozhodol som sa ísť za Ježišom, rozhodol som sa ísť za Ježišom.
G H e A a D G
Rozhodol som sa ísť za Ježišom, nehľadím späť, nehľadím späť.
Sám hoci budem, ja pôjdem za ním, (3x) nehľadím späť.
Svet som opustil, idem ku krížu, (3x) nehľadím späť.

Použitá literatúra

RIBOLDI, M.: *Opravdivý Róm, Blahoslavený Zefirín Jiménez Malla*. OTA, a. s. Košice, 2007.
RIBOLDI, M., BEŠENYEI, P.: *Emília – Kvet z Božej záhrady*. Vydavateľstvo DON BOSCO, 2019.
Novéna s romskými světci. Nakladatelství Centra Aletti, Olomouc, 2020.
Kniha Exodus, *Sväté písmo Starého i Nového zákona*. Slovenský ústav svätého Cyrila a Metoda, Rím, 1995.
Tweet pápeža Františka
https://sk.wikipedia.org/wiki/František_(pápež)
www.statistics.sk

Ilustrácie a fotografie

Pozadie: Projekt Amenge – Lúka/Vzor 3, https://www.instagram.com/amenge.project/
Maľby Zefirína a Emílie: Miroslav Capovčák
Ilustrácie zo života Zefirína a Emilíie: Vincent Staríček
https://sk.wikipedia.org/wiki/František_(pápež)

Deviatnik k rómskym blahoslaveným mučeníkom Zefirínovi a Emílii

Zostavil:
Peter Bešenyei, Centrum rómskej misie v Košiciach, 2021

Spolupracovali:
Ing. Ján Hero, Mgr. Marián Ondriaš, Mgr. Maroš Drahoš, Mgr. Dana Matejová, Mgr. Pavol Danko,
Mgr. PaedDr. Renáta Ocilková, Mgr. Adrián Harvan, Mons. JCDr. Peter Holec a ďalší

Deviatnik k rómskym blahoslaveným mučeníkom Zefirínovi a Emílii je ponukou bezprostrednej duchovnej prípravy na stretnutie s pápežom Františkom v Košiciach dňa 14. 9. 2021.
Deviatnik má otvoriť srdcia Rómov pre Krista a zároveň pomôcť k zmiereniu a vzájomnému odpusteniu medzi Slovákmi a Rómami.

Modlitba deviatnika sa začína 5. 9. 2021.

S Máriou a Jozefom na ceste za Ježišom